

SAE realiza com sucesso evento para os aposentados

Centenas de aposentados atenderam ao convite do SAE e compareceram ao Chá da Tarde oferecido pelo Sindicato, realizado no Clube da ASEFE.

Além de manter um contato permanente com a categoria que tanto contribuiu com muita luta para as vitórias e conquistas ao longo dos anos, o evento teve também a finalidade de levar informações jurídicas para os aposentados e pensionistas. Para isso, o SAE levou um dos advogados que compõe o nosso quadro de assessoria jurídica para informar aos presentes sobre processos, ações na justiça, além de esclarecimento de dúvidas pertinentes à Carreira.

Do Chá com os aposentados saiu a proposta de realização de um grande encontro no mês de dezembro. A data, horário e local será divulgado posteriormente pelo SAE.

Solicitamos a todos os aposentados que mudaram de endereço ou de telefone que entrem em contato com o SAE para atualização, pois em alguns eventos a convocação será através de telefone e pelo nosso site, como foi o caso desse Chá da Tarde e muitos companheiros não foram avisados justamente porque mudaram de telefone.

O SAE sorteou vários brindes para os aposentados e pensionistas que compareceram e agradece a presença de todos e todas que trouxeram muita alegria para o nosso evento.



Dona Josefa, diretora do SAE, Denivaldo Alves, Secretário Geral do SAE e o assessor jurídico do Sindicato prestam diversas informações aos aposentados durante Chá da Tarde



A categoria passou uma tarde agradável, reencontrou amigos, se divertiu e se informou em mais um evento realizado pelo SAE-DF



A servidora aposentada Clô deu um show com sua dança cigana, sendo muito aplaudida



O jornal do SAE é uma importante ferramenta de informação para a categoria



Servidor aposentado recebe da diretora do SAE-DF, Rita Torres, um dos brindes sorteados no evento

Atenção Servidores da ativa, aposentados e pensionistas: O GDF convoca a todos para o recadastramento - Censo Previdenciário 2010

O Governo do Distrito Federal, com apoio do Ministério da Previdência Social e do Banco Mundial, dá início ao Programa de Apoio à Reforma dos Sistemas Estaduais de Previdência.

Entre 20 de setembro e 17 de dezembro próximos ocorrerá o recenseamento de servidores públicos efetivos do Governo, do Tribunal de Contas e da Câmara Legislativa do Distrito Federal. Serão cerca de 13 semanas em que servidores efetivos ativos, inativos, pensionistas e dependentes deverão efetuar a atualização dos seus dados cadastrais previdenciários, cumprindo a sua parte no processo de formação de um banco de dados atualizado.

O público-alvo no Distrito Federal, estimado em quase 133 mil servidores, poderá fazer a pré-atualização dos seus dados pela internet, mas será preciso comparecer aos locais ou Unidades de Atendimento para tirar foto e permitir a conferência e digitalização dos documentos solicitados. Aposentados, pensionistas, servidores não residentes no DF e casos especiais terão uma forma diferenciada de proceder para efetuar o recadastramento.

Para os servidores do Governo, cerca de 131 mil, serão disponibilizadas 12 Unidades de Atendimento Fixo, que funcionarão durante todo o período do recadastramento; mais cerca de 12 Unidades de Atendimento Temporário (equipes móveis a serem instaladas por curto período nas regiões de Planaltina, Núcleo Bandeirante, Paranoá, Brazlândia, Samambaia, Santa Maria, Recanto das Emas, Cruzeiro, São Sebastião, Riacho Fundo, Águas Claras, Candangolândia, Lago Sul e Lago Norte). As datas e locais de funcionamento serão divulgados no site do Instituto de Previdência dos Servidores do Distrito Federal – IPREV/DF e do Governo do Distrito Federal – GDF. Os servidores ligados à Câmara Legislativa e ao Tribunal de Contas terão uma Unidade de Atendimento dedicada a cada instituição. Toda a dinâmica de funcionamento foi minuciosamente planejada e informatizada, buscando facilitar a vida do servidor. Entretanto, apenas o recadastrador treinado e autorizado poderá emitir o comprovante que finaliza o processo.

Objetivos

O Censo Previdenciário, além de ter sua execução a cada cinco anos prevista por lei, é um importante instrumento para viabilizar o Cálculo Atuarial e a Compensação Previdenciária previstos na Constituição Federal de 1988, na Lei Federal nº 9.717/98 e na Lei Federal nº 9.796/99. Surge, portanto, a necessidade de um esforço conjunto entre as várias esferas governamentais, níveis de poder e servidores, com o intuito de garantir a qualidade dos serviços previdenciários, o cumprimento da Constituição e o fortalecimento da democracia e da cidadania.

Serviço

1. Escalonamento com datas preferenciais de aten-

dimento:

Mês de Nascimento

Data para atendimento preferencial

Janeiro a Abril

De 20/setembro a 15/outubro

Maio a Agosto

De 18/outubro a 12/novembro

Setembro a Dezembro

De 16/novembro a 17/dezembro

2. Relação de documentos originais exigidos para o recadastramento:

2.1. Servidores Ativos

Cédula de Identidade e CPF, Documento de Identidade Profissional ou Carteira de Habilitação (desde que contenha foto e números de RG e CPF)

Comprovante de endereço atual (conta de Luz, Água ou Telefone, com menos de 90 dias)

Documento que comprove ser servidor efetivo do GDF (contracheque do cargo efetivo)

Comprovante de inscrição no PIS/PASEP

Certidão de Casamento ou Certidão de União Estável (emitida em cartório)

Certidão de Nascimento dos filhos

Termo de tutela ou curatela, quando for o caso CPF e RG dos dependentes (esposo(a) e filhos)

2.2. Servidores Aposentados e Pensionistas

Cédula de Identidade e CPF, Documento de Identidade Profissional ou Carteira de Habilitação (desde que contenha foto e números de RG e CPF)

Certidão de Casamento ou Certidão de União Estável (emitida em cartório)

Certidão de Nascimento dos filhos

Termo de tutela ou curatela, quando for o caso CPF e RG dos dependentes (esposo(a) e filhos)

Certidão de Óbito do ex-servidor instituidor da pensão

3. Locais de atendimento:

3.1. Unidades Fixas de Atendimento – funcionarão de segunda a sexta-feira, entre os dias 20 de setembro e 17 de dezembro/2010, das 9h00 às 17h00.

Unidade Ceilândia: Na Hora - QNM 12, via MN 12A,

Lote 18/20, em frente à Praça do Cidadão

Unidade Taguatinga 1: Auditório da Adm. Regional - Área Especial - Ed. Sede - Praça do Relógio, Lote A

Unidade Taguatinga 2: Na Hora - CNB 12, Lotes 12/13, 3º andar – Shopping Top Mall

Unidade Taguatinga 3: Buritinga – QNG Área Especial 01, Lote 22

Unidade Plano Piloto 1: antigo Edifício da Câmara Legislativa do Distrito Federal (Asa Norte)

Unidade Plano Piloto 2: Casa D'Italia - EQS 208, Lote A - ao lado da estação do metrô

Unidade Plano Piloto 3: BRB Ag. Conjunto Nacional – SDN/CNB, Lojas 98/99/100 a 117 e 119

Unidade Plano Piloto 4: BRB Ag. JK – SCN Qd. 01, Bloco C, Módulo B – Ed. Brasília Trade Center, Térreo

Unidade Gama: Na Hora – A.E. 01 E/Q 55/56 – Setor Central

Unidade Guarará: Salão da Horta Comunitária do Guarará – QE 38, Conjunto A e Conjunto O – Guarará II, próximo ao Posto de Saúde

Unidade Sobradinho 1: Auditório da Adm. Regional - Área Especial 01 – Bloco A

Unidade Sobradinho 2: Na Hora - Quadra Central, Bloco 11, Lote 07, Lojas 16 a 24 – Serra Shopping

Obs.: O horário estendido de atendimento nas agências do BRB será apenas para o censo. O expediente bancário permanece inalterado.

3.2. Unidades Temporárias e Especiais de Atendimento
Câmara Legislativa do Distrito Federal – para atendimento exclusivo aos servidores do Poder Legislativo Distrital. Entre os dias 4 e 15 de outubro, no prédio da Câmara, das 9h00 às 19h00.

Tribunal de Contas do Distrito Federal – para atendimento exclusivo aos servidores do Tribunal de Contas. Entre os dias 4 e 15 de outubro, no prédio do TCDF, das 9h00 às 19h00.

INFORMAÇÕES: (61) 3961-1601 / 1604 / 1609

Atenção: Quem perdeu o prazo, de acordo com a data de nascimento, deve comparecer a uma das unidades de atendimento o mais breve possível.

O SAE está empenhado na retomada das negociações com o novo secretário de Educação

O Secretário de educação do DF, assim como seu sub-secretário, pediram demissão do cargo e questões importantes para a categoria, que já estavam adiantadas nas diversas mesas de negociação, ficaram pendentes. Estamos aguardando que o novo secretário de Educação, Sinval Lucas, tome conhecimento das demandas para que possamos retomar as negociações o mais rápido possível. Assim que tivermos uma nova posição, informaremos à categoria sobre a GATA, os 28,86% e o ressarcimento das mensalidades do notebook por parte do GDF.

Novos concursados são chamados

A luta do SAE em defesa do concurso público se tornou realidade. Dos aprovados no último concurso, foram chamados 200 em setembro, mais 200 em outubro e até janeiro serão chamados mais 200, totalizando 600 novos servidores da Carreira Assistência à Educação que muito contribuirão para reduzir o excesso de trabalho imposto aos servidores na maioria das escolas. O SAE está acompanhando a posse dos novos servidores, dando boas vindas aos mesmos e chamando-os para a luta e sindicalização.

Expediente: Responsável:
Diretoria Colegiada SAE/DF
Rita Torres:

Diretora de Imprensa e Comunicação
Jornalista: Walkiria Simões

O site do SAE está de cara nova, confira:

www.saedf.org.br

Boas ou más notícias: O que os trabalhadores da educação preferem?

O Sindicato tem uma grande importância na vida de qualquer trabalhador. É o Sindicato que luta por melhores salários, melhores condições de vida e de trabalho. Basta olhar para o passado dos trabalhadores em educação e a categoria perceberá o quanto evoluiu ao longo de tantas lutas. E é claro que lutaremos muito mais, pois queremos ampliar as conquistas e a valorização dos profissionais.

Também queremos melhorar nossas vidas como cidadãos, no nosso bairro, na nossa cidade, no nosso país. Por isso, a categoria deve olhar o passado com muito cuidado. Vamos nos lembrar como era o governo FHC e como é o governo Lula. A questão que devemos analisar são os projetos de governo e não as pessoas. Eles não querem comparar, mas nós queremos:

Lula criou 15 milhões de empregos com carteira assinada, FHC criou só cinco milhões. Lula tirou 23 milhões de pessoas da pobreza absoluta, FHC acentuou a pobreza, ou vocês não se lembram dos anos e mais anos sem qualquer reajuste salarial, os preços lá em cima e no final do mês não dava para comprar sequer um liquidificador?

Nos anos FHC o Brasil quebrou duas vezes. Com o Lula o País enfrentou a pior crise nos últimos 30 anos e respondeu de forma positiva".

Salário mínimo atual: R\$ 510,00, comprometendo em 45% a cesta básica. Salário mínimo de FHC ao deixar o governo: R\$ 200,00, comprometendo a cesta básica em 64%, ou seja, no governo Lula dá para comprar duas cestas básicas e ainda sobra. No governo FHC só dava para comprar uma. Esta e muitas outras comparações você também pode fazer e depois decidir o que prefere para o futuro de Brasília e do Brasil: boas ou más notícias?

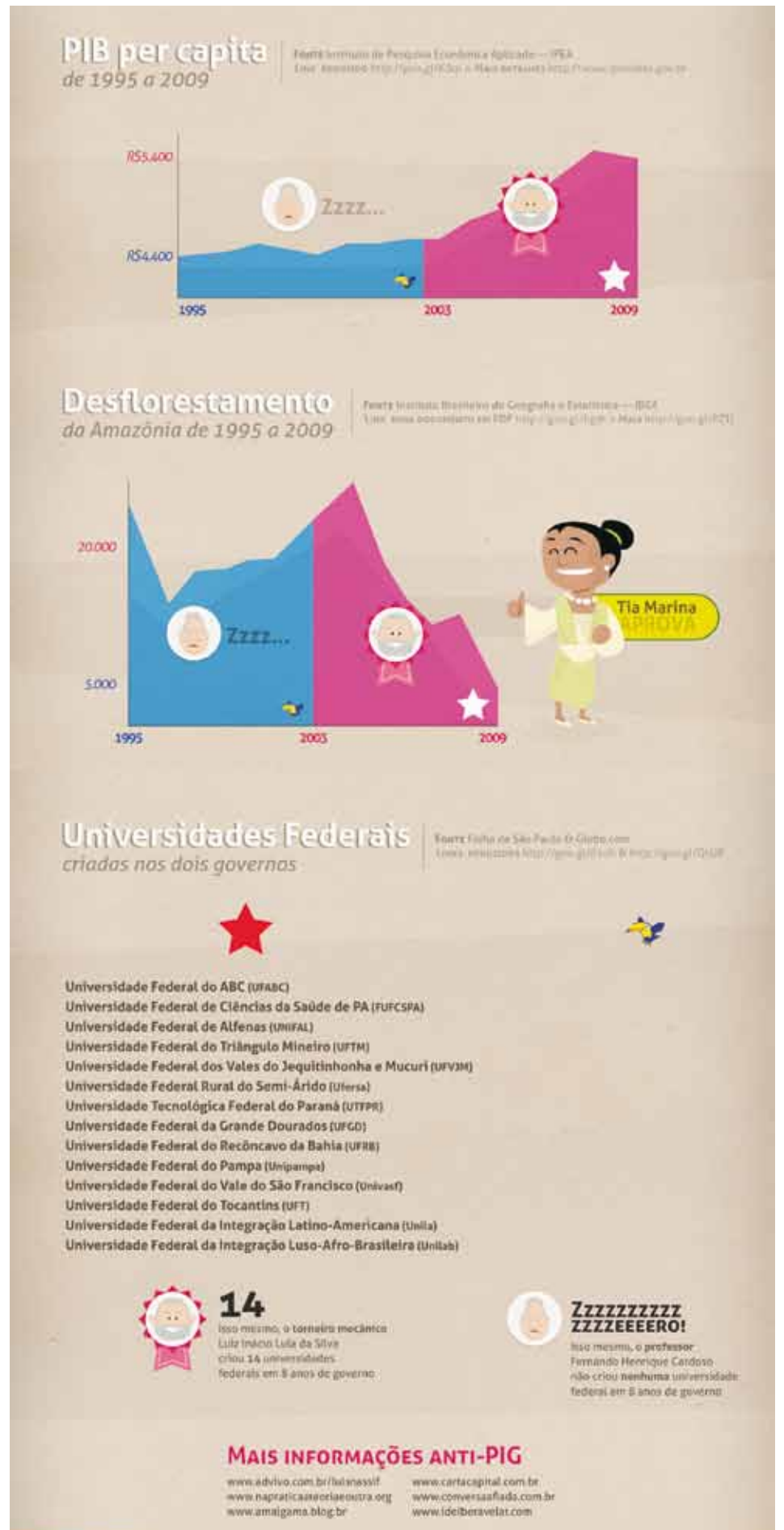
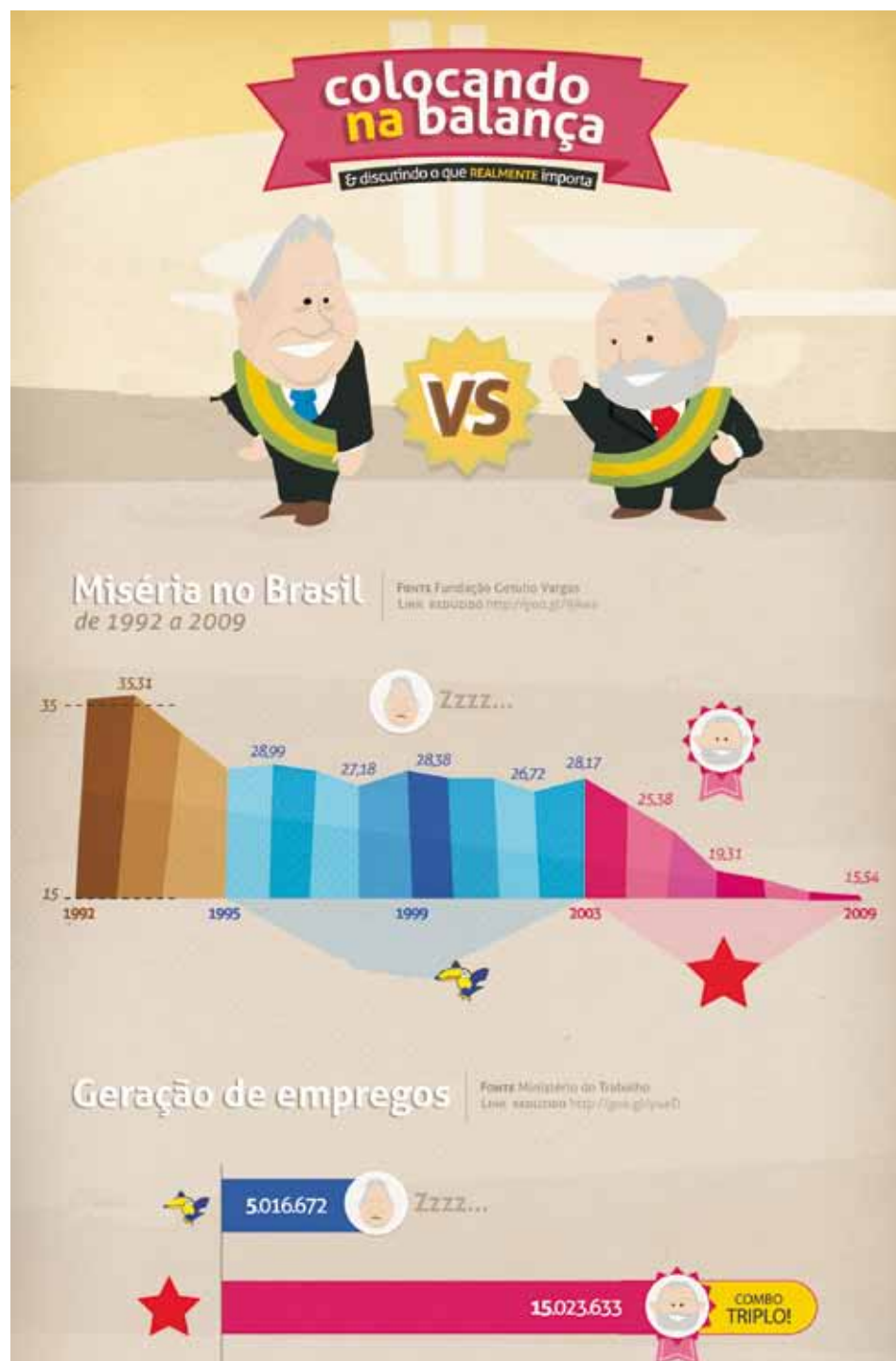

Assédio Moral, não!

O SAE se solidariza aos trabalhadores da Educação que pediram exoneração de seus cargos!

Diretores e funcionários da Carreira em cargos comissionados estão pedindo exoneração, pois se sentem pressionados a apoiar a candidatura defendida pelo senhor Rogério Rosso, o governador eleito em abril com oito votos dos deputados distritais.

Das 14 regionais de ensino, onze diretores das mesmas pediram exoneração. Foram os diretores das regionais de Brasília, Santa Maria, Ceilândia, Núcleo Bandeirante, Planaltina, Paranoá, Recanto das Emas e Samambaia. Todos alegando motivos particulares. A diretora de Samambaia desistiu de sair, no que foi também atendida. No dia 06 de outubro foi a vez dos diretores de São Sebastião, Gama e Sobradinho. E, hoje, (08.10), a diretora de Samambaia voltou a pedir exoneração.

Veja matéria divulgada na imprensa.

Pressionados a apoiar Weslian Roriz professores pedem exoneração

Servidores da rede pública de ensino denunciaram, na manhã desta sexta-feira (8/10), que o atual secretário de Educação, Sinval Lucas, os coagiu para que trabalhem em prol da candidata de Weslian Roriz (PSC). Segundo o diretor da Regional de Ensino do Plano Piloto e do Cruzeiro, Fábio Pereira de Sousa, 34 anos, o secretário convocou 14 diretores das regionais e outros funcionários da pasta para participar de uma reunião administrativa, ocorrida na última terça-feira (5/10), na sede da Secretaria de Educação para tratar sobre "o processo político no Distrito Federal".

De acordo com o que Fábio relatou ao Correio Braziliense, Sinval pediu "explicitamente" que os professores e diretores trabalhassem apenas meio período nas escolas e no outro fizessem campanha da candidata. Ele e outros três diretores das regionais do Gama, Taguatinga e Samambaia infor-

maram que pedirão exoneração dos cargos ainda nesta sexta-feira. Fábio prestou, pela manhã, uma queixa formal no Ministério Público do DF. O secretário convocou uma entrevista coletiva, às 14h desta sexta, para esclarecer o assunto.

No dia 26 de setembro, o governador Rogério Rosso declarou apoio à candidatura de Weslian Roriz. Dois dias depois, a quatro meses antes das eleições, o então secretário de Educação, Marcelo Aguiar, pediu exoneração do cargo. Aguiar confirmou ao Correio o pedido de demissão, alegando motivos políticos: "O governador mantinha até domingo (26/9) uma posição de neutralidade. Com a decisão de declarar apoio a Roriz, não acho que convém ficar no governo. Respeito a opinião dele, mas apresento a minha divergência", disse na época Aguiar.

Fonte: Correio Braziliense

2º turno das eleições: os desafios em revelar verdades e em desfazer mitos

As eleições gerais do último dia 3 remetem a muitas reflexões sobre o processo democrático e de desenvolvimento do país. O papel da mídia manteve-se preponderante tanto em nível de convencimento direto do eleitor - com claro apoio da maioria e dos maiores veículos de comunicação ao candidato das elites José Serra - como nas mensagens subliminares provindas de resultados de pesquisas de intenções de voto altamente questionáveis, durante grande parte da campanha, que acabaram induzindo, principalmente, os eleitores indecisos. Outro destaque refere-se ao apelo religioso nunca visto em uma eleição, o qual se expressou, na maior parte dos casos, por meio de boatos preconceituosos, injuriosos e difamatórios contra a candidata do governo Lula.

A culminância do 2º turno torna inevitável o debate mais profundo sobre os projetos dos candidatos que disputam aos pleitos presidencial e estaduais/distrital. Em nível federal, inevitável, agora, a comparação entre as duas últimas gestões que comandaram o país em idêntico período de tempo.

E do ponto de vista educacional - que diretamente se associa ao compromisso principal da CNTE - os avanços conquistados na gestão do presidente Lula superam largamente os resultados obtidos pelas políticas neoliberais de FHC. O atual governo não só triplicou o orçamento federal para o setor, como também empregou um caráter sistêmico às políticas educacionais, contrapondo a lógica fragmentada e de desresponsabilização da União para com a

educação básica da gestão passada.

Essa nova visão (sistêmica) empregada pelo MEC se fez notar, claramente, na criação do Fundeb, que ampliou a abrangência do atendimento estudantil e elevou as verbas federais de R\$ 500 milhões à época do Fundef para R\$ 7 bilhões em 2010; no PSPN, que depende do compromisso dos gestores estaduais e municipais - além do julgamento do mérito da ADI 4.167 no STF - para ser devidamente efetivado; no aprimoramento dos condutos sociais, especialmente através da Conferência Nacional de Educação (CONAE); na criação das políticas de formação dos trabalhadores da educação (Política Nacional de Formação de Professores e o Profucionário); nas diretrizes nacionais de carreira emanadas pelo Conselho Nacional de Educação (professores e funcionários de escola); bem como na ampliação dos programas da merenda escolar, do livro didático e do transporte escolar para toda a educação básica.

O entrelaçamento entre os níveis básico e superior se deu, também, por meio do Prouni - que ajudou a absorver a demanda represada de estudantes sem acesso ao nível superior - e do Reuni - o qual ampliou as vagas nas universidades públicas, interiorizou campi e destinou 20% das matrículas dos cursos dessas instituições para a formação de professores da educação básica. A triplicação do número de escolas técnicas (e Institutos Federais de Educação Tecnológica) é outra marca sem precedente para a educação brasileira.

Neste momento, a CNTE mantém sua orien-

tação já declarada no primeiro turno das eleições de apoio a candidaturas democráticas e comprometidas com a educação pública de qualidade e, conseqüentemente, com o bem-estar da maioria da população. E, embora saibamos que o atual projeto de sociedade levado a cabo pelo presidente Lula contenha limites que precisam ser superados, ainda assim ele representa o oposto pretendido pelo candidato Serra, que se apoia na concepção perversa de Estado mínimo. E é com esta perspectiva que nos posicionaremos durante o segundo turno das eleições.

Fonte: CNTE

Atenção: O Brasil e Brasília dependem de você.

No dia 31 de outubro, vote!

Alertamos toda a categoria para que não viagem no feriado do dia 02 de novembro, pois no dia 31/10 teremos eleições para escolher o governador de Brasília e o presidente do Brasil. No primeiro turno, o número de abstenções foi bastante elevado e dependendo do que ocorrer no segundo turno pode haver alteração no resultado das eleições. Quem está na frente, pode sim, perder a eleição por conta da ausência do eleitor na urna.

O seu voto fará diferença. Compareça à urna e exerça a sua cidadania.